

TV 046

## Villa Benzi, Casser, Zecchini

Comune: Caerano di San Marco

Località: Le Madonnette

Via Montello, 61/ 65

Irvv 00002677 Ctr 105 NO Iccd A 05.00144728

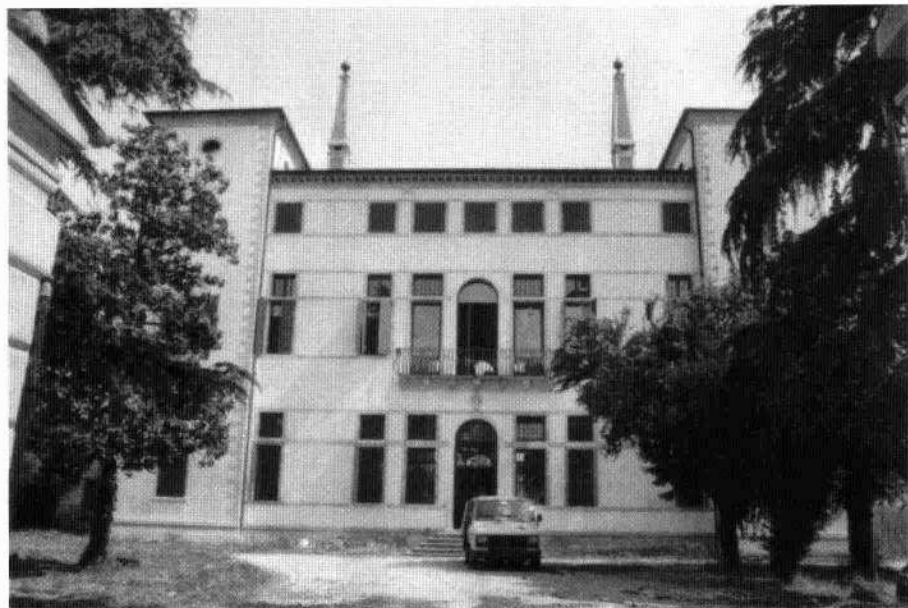

Attualmente sede di una fondazione, villa Benzi si presenta con un aspetto insolito che richiama, come notato dallo Zoppè (1981), i castelli friulani successivamente trasformati in villa. Infatti affiancano il corpo centrale a pianta quadrata due alte torri, anch'esse a base quadrata, leggermente aggettanti che inquadrano l'intero complesso. Queste due torri, che conferiscono all'edificio un carattere grave, quasi minaccioso, si possono incontrare fra l'altro anche nella antecedente villa Cattaneo a Grisignano di Zocco, nella villa Zabarella di Noventa Padovana, e nella vicina, anche se successiva, villa Rezzonico a Bassano del Grappa. Il complesso di villa Benzi, indicato dal Mazzotti (1954) di origine tardo seicentesca, si compone del corpo padronale e di alcuni annessi quali una barchessa, un edificio in linea ad archi ed un oratorio, contenente una pala di scuola del Veronese. Visivamente divisi da un'alta siepe, vi sono poi gli annessi rustici posti sul lato di ponente, ora destinati a laboratorio artigianale e facenti parte di un'altra proprietà. Un tempo al complesso si poteva accedere sia per mezzo dell'imponente cancellata, posta tra pilastri bugnati di fronte al corpo principale, sia attraverso un secondo portale, perpendicolare a quest'ultima ed attualmente non in uso. Numerose trasformazioni ed anche distruzioni si sono susseguite nel corso del tempo, tra queste particolare importanza riveste l'incendio del 1969 che ha parzialmente distrutto la stalla e il fienile. Al grave stato di abbandono constatato nel 1974 dall'Ente Ville Venete, solamente nel 1985 il comune di Caerano, ultimo proprietario, dà avvio ad un intervento di restauro durante il quale si provvede, però, al solo rifacimento interno degli intonaci, dei pavimenti e dei serramenti.

Vincolo: L.1089/1939

Decreto: 1963/07/29

Dati Catastali: F. 6, m. 196/ 197/  
199/ 201/ 499/ B

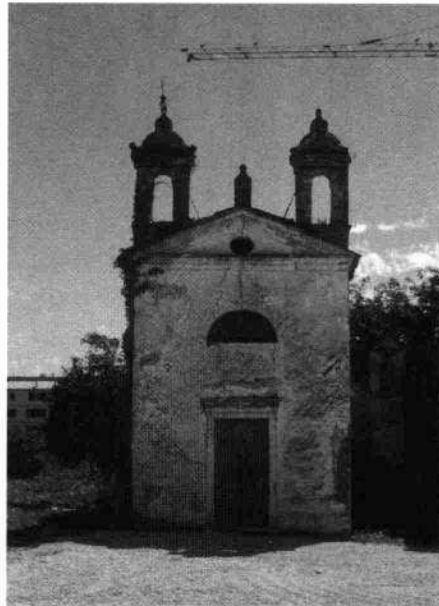

In pianta villa Benzi riprende la tipologia della villa veneta con salone centrale passante, sia al piano terra che a quello nobile, e le due stanze per lato tra le quali si dispongono da una parte le scale e dall'altra i servizi. In alzato la tripartizione si riflette, in corrispondenza del salone del piano nobile, attraverso una monofora ad arco a tutto sesto, accanto alla quale si trova una coppia di finestre a profilo architravato con sopra luce e, al pianterreno, mediante un portale ad arco a tutto sesto con una coppia di finestre ai lati, dal profilo architravato e con sopra luce, che si pone quale ingresso principale alla villa. I due corpi laterali, a guisa di torrette angolari e di mezzo piano più alte del corpo centrale, si presentano invece con tre monofore ad arco a tutto sesto, incolonnate e terminanti con un piccolo occhio ovale nel piano sottotetto, uguali su tutti i lati. Singolari sono invece i due alti pinnacoli, a base quadrata e terminanti con una sfera, posti sulla cornice del tetto in asse con la parete piena tra le finestre laterali. La decorazione in facciata è risolta semplicemente mediante una fascia intonacata in corrispondenza della cornice inferiore e superiore delle finestre e dei sopra luce di tutti i piani e attraverso l'evidenziazione dei cantonali delle due torri d'angolo. Lo stemma nobile posto sopra il portale del piano terra è citato nella relazione di vincolo del 1963 che riporta: «imponente villa del tardo Seicento con semplice corpo centrale fiancheggiato da due torri nella parte centrale, due alte guglie sormontate da sfera sovrastano la cornice del tetto, stemma sopra il portale di pietra. Chiesetta con pala di scuola del Veronese; scuderie e giardino, contribuiscono ad avvalorare il complesso monumentale».

Vista del retro della villa; sulla sinistra l'oratorio (S.C. 1998)  
Scorcio del corpo principale in una vecchia foto di Giuseppe Mazzotti (Archivio IRVV)  
La facciata dell'oratorio (Archivio IRVV)

52

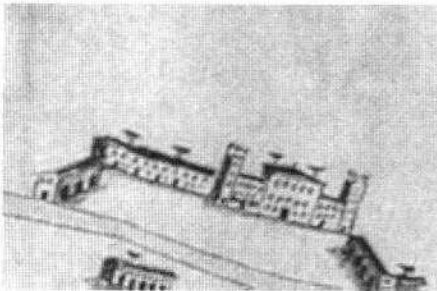

Villa Benzi nella mappa del Tessari del 1711-13 conservata presso l'ASTV (da Gasparin, 1992)  
Villa Benzi nella mappa di Angelo Prati del 1763 (ACBM, Prati A., «Dissegno generale di tutta la Brentella», ms., tavola 13, 1763)