

VR 270

## Villa Betti

Comune: Nogara

Frazione: Nogara

Via Francesco Stellini, 2/4

Irvv 00000255

Ctr 166 NO

Vincolo: L. 364/1909

Decreto: 1927/05/16

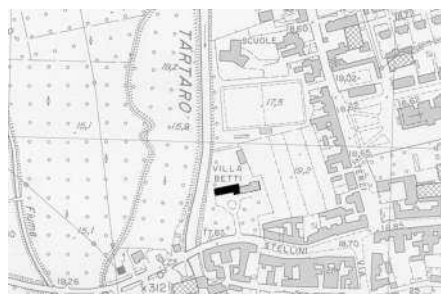
Dati catastali: F. 26, M. 77/78/79/760/  
761/763

La villa, a forma rettangolare, è costruita sul luogo dove sorgeva la vecchia chiesa di San Silvestro di Nogara di cui rimangono ancora le ossature e alcune parti tra cui l'abside semicircolare ancora visibile esternamente. L'edificio attuale è il risultato di una radicale trasformazione subita nel Settecento dalla chiesa romanica soppressa alla fine del XVIII secolo nel periodo della Repubblica cisalpina, la cui presenza è testimoniata fin dall'XI secolo, periodo in cui era legata alle proprietà della badia di Nonantola. La chiesa fu acquistata da Antonio Bertoli che procedette immediatamente a trasformarla nella propria abitazione. Alla facciata della villa corrispondeva il

muro meridiano della navata maggiore della chiesa. Il campanile e la navata destra furono invece demoliti, le loro fondamentazioni si trovano nel giardino, mentre le tracce dei rozzi pilastri in laterizio con archi-volti che dividevano le navate della chiesa sono visibili nella parte bassa in corrispondenza della facciata dell'edificio, che è stata sopraelevata di un piano. All'interno altri pilastri sporgono ancora dalle pareti affrescate. Nessuna traccia rimane invece del monastero benedettino annesso un tempo alla chiesa. Il prospetto rettangolare, estremamente semplice, della villa risulta quindi caratterizzato dalla presenza di quattro archi tamponati all'interno dei quali si so-

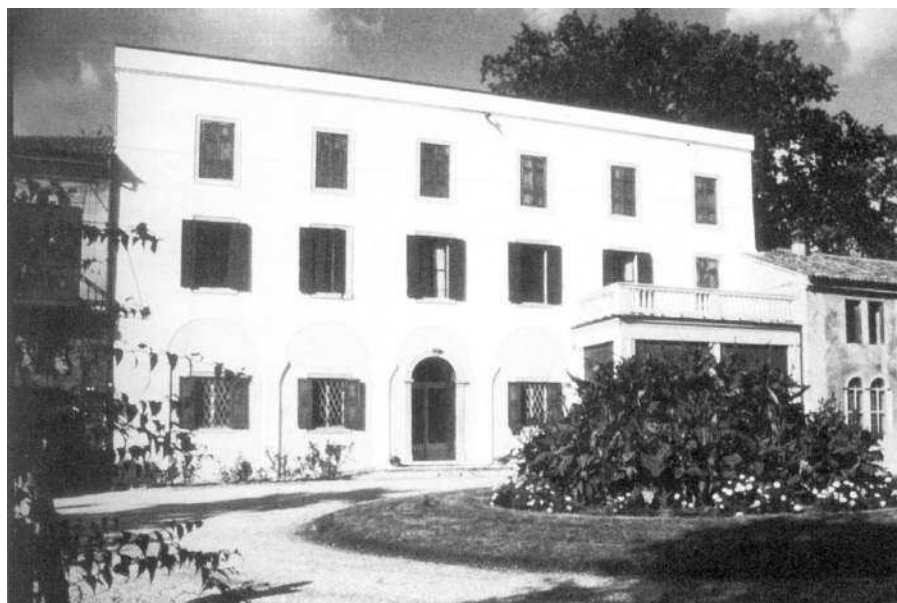

no ricavati i fori finestra e il portale d'ingresso, dalle forme rinascimentali ad arco a tutto sesto con volta in chiave. Le finestre ai piani superiori sono aperture rettangolari con cornici lisce; la facciata è conclusa da un'alta fascia sporgente priva di modanature. A sinistra dell'ingresso è murata una mensola con figura di Telamone, attribuita al decennio 1150-1160, mentre nella prima sala si trova un dipinto del Duecento che raffigura una Madonna con Bambino e San Silvestro. Dalla chiesa proviene anche la magnifica arca dei Santi Sergio e Bacco, sempre della metà del XII secolo, ancora conservata in villa.



*Il prospetto principale della villa dal viale d'accesso (Archivio IRVV)*

*Scorcio degli edifici minori che si addossano all'edificio padronale (Archivio IRVV)*

*Veduta del giardino della villa (Archivio IRVV)*